臺灣日日新報　（月曜日）　昭和十八年五月十七日　（第二版）　（明治卅一年五月九日第三種郵便物認可）

臺灣新報

本日四頁

敵第十、廿九集團軍
九萬の運命は迫る
重慶必殺の及を喉元へ

【印度〇〇前線十六日同盟】印緬の對日陸戰は愈々熾烈を加へ來つつあるが、敵第十、第廿九集團軍は重慶必殺の及を喉元へ迫つてゐる、即ち敵は重慶の西北西、我が雲南の要衝たる保山の西方約百粁の地點に第廿九集團軍の一部を進出せしめ、更に同地點の北方約百粁の地點に第十集團軍の一部を進出せしめ、兩集團軍は重慶の北西及西方より重慶を脅威しつゝあるものである、

【重慶十六日同盟】敵第十一、第廿六兩集團軍は十六日朝來猛烈なる砲爆撃を加へつゝ宜昌の東北東約百粁の地點に進出した、

【重慶十六日同盟】敵第十一、第廿六兩集團軍は十六日朝來猛烈なる砲爆撃を加へつゝ宜昌の東北東約百粁の地點に進出した、

陸鷲果敢なる銃爆撃
敵艦捕虜は約一千
北上進撃部隊の戰果
醜態、王師長便衣にて遁走

【重慶十六日同盟】江南の山野に於ける敵を追つて攻撃を續けてゐるわが北進部隊は大出撃、敵抗戰、主動等、彭家場、周家場、二十七、茅屋、王八壩等の一帶に於ける敵に對し、更に十八日朝迄に於ける敵に對し、更に十八日朝迄に於ける敵に對し、更に十八日朝迄

聽か う新生比島の息吹き

暗黒の宿命蹴つて 軍政下、歩調は揃ふ

剝げた米英の欺瞞策

【宇野マニラ支局長發】大東亞戰爭勃發とともに遠き西十餘間、米國の強くなるにつれ、米國の下に苦しめられた比島の悲願にようやく光明が輝き出した。比島人の比島人による比島人のための比島建設に邁進する日本軍政下、比島人は暗黒の宿命を蹴つて歩調揃へて起ち上つた。比島人の比島人による比島人のための比島建設に邁進する日本軍政下、比島人は暗黒の宿命を蹴つて歩調揃へて起ち上つた。

獨立へ勇む二千萬の民

今度は米國侵入 一難去り又一難

偏倚生産政策の破綻へ 南方産業再編成へ

安かれ護國の英靈よ 花薫る敵前上陸の跡

見よ新興履門の晴れ姿

數奇なその歴史 スペインの侵略

古老が語る昔今譚

硝煙に代る黒煙 日本製の機關車

咄！獨立の保證 看板に偽りあり

無辜の民を使嗾 斯くて大東亞戰

共榮理念に基く

支那語雜誌　主幹　東大教授　宮原民平
支那語の發音方・語法の要領・慣用語句・成語故事・時事問題・支那人の國民性・風俗習慣・支那人の心理・支那人の心得・模範會話
特別定價　四二銭　郵税　四厘
南方語雜誌　主幹　東大教授　宮原民平
南方諸地域の發音方・語法の要領・慣用語句・成語故事・時事問題・南方人の國民性・風俗習慣・南方人の心理・南方人の心得・模範會話
特別定價　四二銭　郵税　四厘
東京　帝國書院　振替口座　東京　一九九一四番

貯蓄は銃後の彈丸
第一生命保險相互會社

燦たる光榮に咽び
正義の海の民

國報　戰時だ働かう　冷症・神經痛・ロイマチス　各種皮膚病・温泉風呂に

資生堂の強力B1ビタミン　ガイハ　一箱中B1ビタミン七十万含有　一円二十九銭

發熱性の疾病は代謝作用を高めますので、體内のビタミンB1を多量に消費して、胃腸の機能を衰退させ、食慾減退、消化不良を起しますから、殊に長期の疾患には必ずB1剤ハイガを併せ用ゐるのが好適です。
三〇〇錠入　一円二十九銭

最強合成の亦素化消3とB・V性化剤
ともかん錠劑
食傷り
胃腸の調子は狂ひ易く食物も變敗しがちな季節ですから格別の用心が肝要！
若し食傷りから腹痛・吐瀉・下痢など起したら、直ちに服わかもとを噸服して下さい。有害物の吸着排除と胃腸粘膜防護の兩作用により消化不良・急性胃腸カタルの治癒を促進します結果、腹痛や下痢も止んで元氣を恢復します
錬成に行軍に
食後後かさず服わかもとを用ひられますと、出先で思はぬ失敗を起さないで濟むわけです。
一日數錢
空瓶で御養分一本の瓶も最寄になるやう藥店へ

お願ひです、時節柄、節約して、大切にお使ひ下さい。パピリオ

心臓に化強の胸や
特種動物ホルモン精臓法療
動悸・息切・ね汗
を治め、ホルモンを增す
强精動物のホルモン質である特種臓器の蛋香・鹿角・熊膽・牛黄外數種を配伍した「救心」は、内臓への同化が早く、心臓や胸、胃に力をつけ、抗病ホルモンを增して病の因を手當し、眞の健康體に導きます。
（朝夕一粒）
・心臓の病で苦しむ人
・肋膜や肺のよくない人
・胃弱で食慾の進まぬ人
・ねあせで夜分ねむれない人
・心臓脚氣で苦しむ人
救心
一週間一週分二十粒、二週分三十五粒、三週分五十粒
東京市芝區西久保八幡二丁目
發賣元　救心本舗
電話芝一〇五番・九〇番
振替東一二〇五番・二六番

英米敵宿！むら屠に海
全島あげて感激の旋風

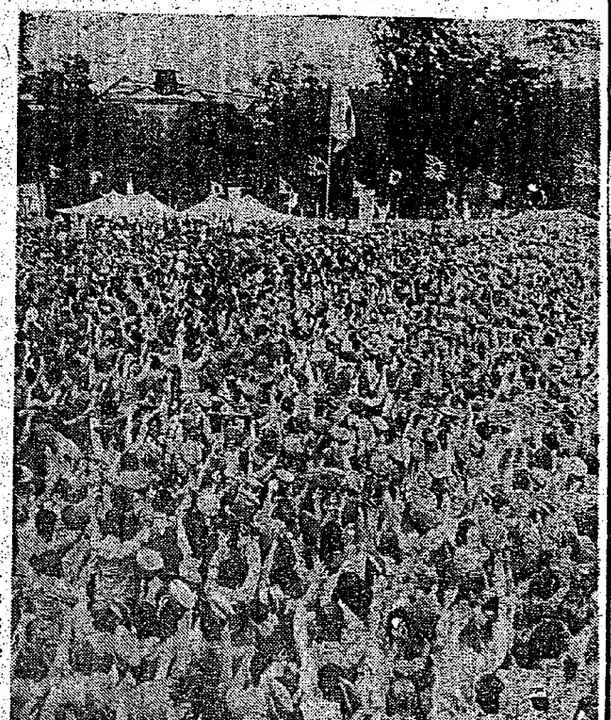

雪崩れをうつ人の波
砌する〝くろがねの歌〟
米英來り聽けこの叫び

燦たる光榮に咽び
征くぞ南の海の民
絢爛ひらいた慶祝繪巻

發揮せよ島民の誠
廣谷臺北市長の式辭

水漬く屍の意氣で
征けよ！南海男兒
長谷川總裁烈々の告辭

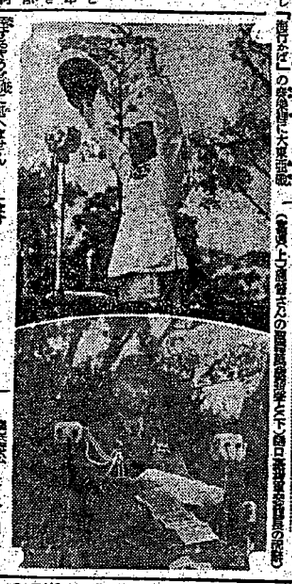

「此一戰」偲んでひらく
豪華な短艇競爭繪巻
基隆在勤海軍武官府で

輝や く海軍記念日

戰ひは今や決戰期
光榮擔ひ奮起せよ
樋口參謀長切々の激勵

感謝電報文

誓つて大君の御楯
盡忠の赤誠效さむ
市民代表して水津氏祝辭

軍艦旗薫風に飜り
奔流す慶祝の洪水
さあ海へ！志願兵へ！

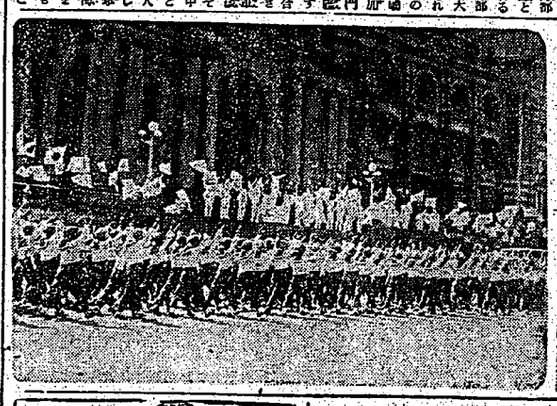

健民住宅
新組募集
臺灣住宅無盡株式會社

光榮の海軍特別志願兵

全島感激の旗の波

赤誠を誓ふ祝賀の式

嘉義市　【嘉義通信】嘉義市の陸軍特別志願兵の採用に關する第一回の檢査並に體格檢査は十六日午前二時より公園グランドにおいて擧行されたが、市内各官衙、學校、銀行、會社、商店は一齊に休業、歡迎國旗、日の丸の旗を門前に掲げ、歡迎門を設けて、市内の各町内會、部落會、青年團、婦人會、國防婦人會、在鄉軍人會、各學校生徒、兒童は擧つて參加し、午前一時頃より續々參集、會場は人の山を築き、定刻前既に數萬の人出で埋まり、午前二時、先づ國旗掲揚、君が代齊唱、次いで市長の式辭、檢査官の訓示があつた

宜蘭　【宜蘭通信】陸軍特別志願兵の檢査は十六日朝來の雨にも拘らず十六日午前二時から公會堂に於て擧行されたが、各官衙、學校、銀行、會社、商店は一齊に休業、國旗を掲げ、歡迎門を設けて、市内の各町内會、部落會、青年團、婦人會、國防婦人會、在鄉軍人會、各學校生徒、兒童は擧つて參加し、午前一時頃より續々參集、會場は人の山を築き、定刻前既に數萬の人出で埋まり、午前二時、先づ國旗掲揚、君が代齊唱、次いで市長の式辭、檢査官の訓示があつた

臺東街　【臺東電話】陸軍特別志願兵檢査は十六日午前二時より公會堂に於て擧行されたが、當日は各官衙、學校、銀行、會社、商店は一齊に休業、國旗を掲げ、歡迎門を設けて、市内の各町内會、部落會、青年團、婦人會、國防婦人會、在鄉軍人會、各學校生徒、兒童は擧つて參加し、午前一時頃より續々參集、會場は人の山を築き、定刻前既に數萬の人出で埋まり、午前二時、先づ國旗掲揚、君が代齊唱、次いで市長の式辭、檢査官の訓示があつた

新竹市　【新竹電話】陸軍特別志願兵檢査は十六日午前二時から新竹公會堂に於て擧行されたが、當日は各官衙、學校、銀行、會社、商店は一齊に休業、國旗を掲げ、歡迎門を設けて、市内の各町内會、部落會、青年團、婦人會、國防婦人會、在鄉軍人會、各學校生徒、兒童は擧つて參加し、午前一時頃より續々參集、會場は人の山を築き、定刻前既に數萬の人出で埋まり、午前二時、先づ國旗掲揚、君が代齊唱、次いで市長の式辭、檢査官の訓示があつた

新竹郷軍の南分會總會　【新竹電話】彩雲社會教育部會は十七日午後一時より同會事務所に於て總會を開き、會則改正、役員改選、事業計畫、豫算等を協議する筈

臺中州で總督訓示の傳達　【臺中電話】臺中州では十七日午前十時より州廳會議室に於て總督訓示の傳達を行ふ筈

歡喜の白川部落　【臺中電話】彰化郡北斗庄白川部落では昨年來の國防獻金の實績に鑑み、今回の陸軍特別志願兵の採用に際しても擧つて志願者を出すべく、部落民一同協力して、部落の隅々まで精神總動員を行ひ、その結果、十六日の檢査には實に十七名の志願者を出すに至つた、部落民の歡喜は大變なもので、當日は各戸國旗を掲げ、部落入口には歡迎門を設け、午前一時頃より續々參集、二時頃には殆んど全員集合し、定刻前既に會場は人の山を築き、君が代齊唱、國旗掲揚、次いで庄長の式辭、檢査官の訓示があつた

青年、海軍志願を決議　【臺中電話】彰化郡北斗庄白川部落では昨年來の國防獻金の實績に鑑み、今回の陸軍特別志願兵の採用に際しても擧つて志願者を出すべく、部落民一同協力して、部落の隅々まで精神總動員を行ひ、その結果、十六日の檢査には實に十七名の志願者を出すに至つた、部落民の歡喜は大變なもので、當日は各戸國旗を掲げ、部落入口には歡迎門を設け、午前一時頃より續々參集、二時頃には殆んど全員集合し、定刻前既に會場は人の山を築き、君が代齊唱、國旗掲揚、次いで庄長の式辭、檢査官の訓示があつた

明るく親切に　臺南で就職運動　【臺南電話】「働ける者よる心配なく」と題する就職運動は十六日から五月三十一日まで一箇月間實施されるが、これに關する講演會は十六日午後二時から市公會堂に於て開催されたが、當日は雨天にも拘らず、市内各官衙、學校、銀行、會社、商店は一齊に休業、國旗を掲げ、歡迎門を設けて、市内の各町内會、部落會、青年團、婦人會、國防婦人會、在鄉軍人會、各學校生徒、兒童は擧つて參加し、午前一時頃より續々參集、會場は人の山を築き、定刻前既に數萬の人出で埋まり、午前二時、先づ國旗掲揚、君が代齊唱、次いで市長の式辭、檢査官の訓示があつた

先づ自給肥料　金山庄民の精神　【基隆電話】基隆郡金山庄では今回の陸軍特別志願兵檢査に際し、各部落會、青年團、婦人會、國防婦人會等の協力により、部落の隅々まで精神總動員を行ひ、その結果、十六日の檢査には實に十七名の志願者を出すに至つた、部落民の歡喜は大變なもので、當日は各戸國旗を掲げ、部落入口には歡迎門を設け、午前一時頃より續々參集、會場は人の山を築き、定刻前既に數萬の人出で埋まり、午前二時、先づ國旗掲揚、君が代齊唱、次いで市長の式辭、檢査官の訓示があつた

造成十億斤　【臺南電話】臺南州下各郡の甘藷生産計畫が本年度より第二期計畫として昭和十八年度より五箇年間に實施されることとなつたが、これが實施に當つては、從來の甘藷作付面積を擴張することなく、從來の甘藷作付面積の中に於て、甘藷の單位當收穫量を增加することを目標とし、五箇年間に十億斤の甘藷を增産することとなつた、これが實施に當つては、從來の甘藷作付面積の中に於て、甘藷の單位當收穫量を增加することを目標とし、五箇年間に十億斤の甘藷を增産することとなつた、これが實施に當つては、從來の甘藷作付面積の中に於て、甘藷の單位當收穫量を增加することを目標とし、五箇年間に十億斤の甘藷を增産することとなつた

雜草類も加里資源　臺東で近く企業化　【臺東電話】臺東の山野一帶の雜草類に含有されてゐる加里分に着目し、これを利用して加里肥料を製造する企業が近く企業化されることとなつた、これが實施に當つては、從來の雜草類の採取方法を改善し、一層多量の雜草類を採取し得る方法を講ずるとともに、雜草類の採取區域を擴張して、從來の採取區域の外に、更に多量の雜草類を採取し得る區域を開拓することとなつた、これが實施に當つては、從來の雜草類の採取區域の中に於て、雜草類の採取區域を擴張することとなつた、これが實施に當つては、從來の雜草類の採取區域の中に於て、雜草類の採取區域を擴張することとなつた

健民座談會　【臺東電話】臺東郡鹿野庄では本部よりの派遣者を迎へて十七日午後一時より鹿野國民學校に於て健民座談會を開催、午後七時半同會場に於て、十七日午後二時半より同庄内各部落に於て、十七日午後七時半より同庄内各部落